



Fatec Cruzeiro – Prof. Waldomiro May

**COMISSÃO PRÓPRIA DE AVALIAÇÃO (CPA) DA
FACULDADE DE TECNOLOGIA DE CRUZEIRO
Fatec Cruzeiro – Prof. Waldomiro May**

RELATÓRIO DE ATIVIDADES – ANO 2016



Fatec Cruzeiro – Prof. Waldomiro May

LISTA DE FIGURAS

Figura 1 - Fatec Melhor Idade	17
Figura 2 - Arrecadação de alimentos.....	18
Figura 3 - Entrega de alimentos	19
Figura 13 - Reunião do Comitê de Apoio Pedagógico.....	27
Figura 14 - Organograma Funcional 2016.....	30
Figura 15 - Quadro de hora/atividade ADS e Gestão Empresarial	38
Figura 16 - Quadro de hora/atividade Eventos e GPI.....	39

Fatec Cruzeiro – Prof. Waldomiro May

LISTA DE GRÁFICOS

Gráfico 1 – Comparativo de Relação candidato/vaga.....	13
Gráfico 2 - Titulação dos docentes.....	28
Gráfico 3 - Titulação dos funcionários	29
Gráfico 4 - WebSAI 01	31
Gráfico 5 - WebSAI 02	31
Gráfico 6 - WebSAI 03	32
Gráfico 7 - WebSAI 04	32
Gráfico 8 - WebSAI 05	33
Gráfico 9 - WebSAI 06	33
Gráfico 10 - WebSAI 07	34
Gráfico 11 - WebSAI 08	34
Gráfico 12 - WebSAI 09	35
Gráfico 13 - WebSAI 10	35
Gráfico 14 - WebSAI 11	36
Gráfico 15 - WebSAI 12	36
Gráfico 16 - WebSAI 13	37

Fatec Cruzeiro – Prof. Waldomiro May

SUMÁRIO

I – Dados da Instituição	5
II – Considerações Iniciais	7
a) Composição da CPA.....	8
b) Ações da CPA – 2016.....	8
III – Desenvolvimento da Unidade	10
a) Missão e Visão	10
b) Cursos oferecidos.....	10
c) Demandas.....	13
d) Política para o ensino, a pesquisa, a pós-graduação e a extensão.....	14
e) Responsabilidade social da IES	15
f) As políticas de pessoal, as carreiras do corpo docente e técnico administrativo 21	
g) Dados e Estatísticas	28
h) Organização de gestão da IES	29
i) WebSAI	31
j) Políticas de atendimento aos estudantes	38
IV – Considerações finais	43

Fatec Cruzeiro – Prof. Waldomiro May

I – Dados da Instituição

Identificação: Fatec Cruzeiro - Prof. Waldomiro May, OP 127.

Código MEC: 15680

Caracterização da IES: Instituição Pública Estadual

Descrição estrutural dos núcleos da unidade:

Diretora da Unidade

Profª Drª Benedita Hirene de França Heringer

Assistente Técnico Administrativo I

Natália Ramos de Souza

Diretora de Serviço – Área Administrativa

Luciana Cristina de Almeida Maia

Diretor de Serviço – Área Acadêmica

Pedro Otávio Tiburcio Repinaldo

Coordenação: Análise e Desenvolvimento de Sistemas

Prof. Esp. Renan França Gomes Nogueira

Coordenação: Gestão Empresarial

Profª Drª Mary Mitsue Yokosawa

Coordenação: Gestão Empresarial EaD

Profª Me. Ligia Maria Teixeira de Faria Brezolin



Fatec Cruzeiro – Prof. Waldomiro May

Coordenação: Gestão da Produção Industrial

Prof. Dr. Rosinei Batista Ribeiro

Coordenação: Eventos

Profª Drª Ana Lúcia Magalhães

Coordenação: Estágios

Prof. Esp. Igor Alexandre Fioravante

Profª Esp. Taíse Elen Lopes

Profª Me. Márcia Cristina Ananias da Silva Rubez de Castro

Biblioteca

Alexssander dos Santos Damasceno

Departamento de Tecnologia da Informação

Dalton Fernando de Castro Monteiro



Fatec Cruzeiro – Prof. Waldomiro May

II – Considerações Iniciais

A Comissão Própria de Avaliação (CPA) das Faculdades de Tecnologia do Centro Paula Souza (Fatecs) foi constituída em julho de 2011 via portaria do Centro Estadual de Educação Tecnológica Paula Souza (Ceeteps) nº 345/2011, de 22 de julho de 2011, publicada no diário oficial do estado de São Paulo, em 23 de julho de 2011, seção I, página 40. Em particular, a Comissão Própria de Avaliação (CPA) da Fatec Cruzeiro – Prof. Waldomiro May, para sua fase de implantação, conforme dispõe a Portaria CEETEPS-GDS Nº 1305, de 31 de maio de 2016, foi constituída em 10/08/2016, por meio do Ofício nº 106/2016, atualizada em 30/01/2017, pela Portaria nº 005 – Fatec Cruzeiro, com os membros ora apresentados nesse Relatório. Conforme previsto na Lei Federal nº 10.861/2004, a comissão foi designada com representação dos segmentos da comunidade universitária e de representantes da sociedade civil organizada.

Atualmente, a Fatec Cruzeiro possui dois instrumentos oficiais de Avaliação: Avaliação Interna (AI) que ocorre sempre nos meses de Maio e é organizada anualmente pela Coord. Cursos da unidade. No segundo semestre, no mês de Outubro, é realizado o WebSAI (Sistema de Avaliação Institucional), organizado pela Assessoria de Avaliação Institucional do Centro Paula Souza, portanto, de todas as Fatecs.

A finalidade da comissão constituída é de contribuir com o planejamento, elaboração, coordenação e monitoramento da política de autoavaliação institucional, promovendo, no que couber, a interlocução com os órgãos de regulação, supervisão e avaliação.

Fatec Cruzeiro – Prof. Waldomiro May

a) Composição da CPA

SEGMENTO DE REPRESENTAÇÃO	TITULAR	SUPLENTE
Representante Docente	José Walmir Gonçalves Duque (Presidente)	Carlos Henrique Loureiro Feichas
Representante Docente	Renan França Gomes Nogueira	
Representante Administrativo	Pedro Otávio Tiburcio Repinaldo	Pedro Silva Marcondes de Moura
	Luciana Cristina de Almeida Maia	
Representante Discente	Rean Elias Correa	Conrado Rabelo Silva
	Raoní Sávio Ferreira	
Representante da Comunidade	Edson Ferreira	-
Ata	Natália Ramos de Souza	-

b) Ações da CPA – 2016

A CPA realizou uma série de ações em vistas à dar início à sua Implantação e planejamento de sua atuação. Em essência, foram realizadas reuniões bem como ações efetivas:

- Estudo de Normas e Regulamentos oficiais enviados pela CESU e MEC para implantação da Comissão
- Apresentação da CPA aos Membros da comunidade: Docentes, discentes e funcionários – inicialmente, feito aos Docentes;
- Solicitação de relatórios do WEBSAI 2016 para análise da comissão;
- Solicitação de relatórios do AI 2016 (Avaliação Interna) para análise da comissão;
- Elaboração de Cronograma de Ações para o ano de 2017;

Fatec Cruzeiro – Prof. Waldomiro May

- Estudo dos instrumentos de Avaliação utilizados pela Unidade até então;
- Organização de Procedimentos de Normatização de Emissão de Certificados e Declarações na Unidade – vai ser implantada nova sistemática e softwares serão desenvolvidos.



Fatec Cruzeiro – Prof. Waldomiro May

III – Desenvolvimento da Unidade



a) Missão e Visão

A missão da Unidade é promover um ensino superior gratuito de qualidade, formando profissionais com competências e conhecimentos humanísticos, científicos e tecnológicos, com princípios éticos e responsabilidade socioambiental, visando inserção desses alunos no mercado de trabalho com diferenciais competitivos.

Em 2015, realizada com sucesso, a missão baseou-se em ampliar os cursos de tecnologia frente às mudanças da sociedade, orientada para as necessidades do mercado, com atitudes empreendedoras e inovadoras, destacando-se como referência pela qualidade de ensino.

Desta forma, alocada atualmente em sede própria, muitas oportunidades de crescimento da Unidade surgiram, sendo, a maior delas, a implantação de dois novos cursos: Curso Superior de Tecnologia em Eventos e Curso Superior de Tecnologia em Gestão da Produção Industrial.

A partir desta conquista, a qual nos impulsiona a trilhar novos caminhos objetivando o crescimento da nossa Unidade, lançamos como proposta para 2017 uma visão acolhedora das mudanças tecnológicas que temos vivenciado, com o propósito de compartilhar com nossos alunos itens que reforçam e aprimoram a essência da Fatec Cruzeiro: **“Até 2017 consolidar-se como polo de excelência, inovação e empreendedorismo na região”**.

b) Cursos oferecidos

Os Cursos Superiores de Tecnologia da Fatec Cruzeiro, além de estarem num contexto movido pela visão e missão da Unidade, atuam no mercado de trabalho e seguem um perfil profissional, conforme as descrições a seguir,

Fatec Cruzeiro – Prof. Waldomiro May

retiradas do Catálogo do Centro Estadual de Educação Tecnológica Paula Souza
- Perfil dos Cursos Etecs e Fatecs – Publicação 2016:



- Curso Superior de Tecnologia em Análise e Desenvolvimento de Sistemas:
Cria, projeta, desenvolve e configura programas, softwares e sistemas para inúmeras empresas. Faz auditoria de sistemas para avaliar possíveis erros e falhas. Além disso, o tecnólogo em Análise e Desenvolvimento de Sistemas está apto a prestar consultoria e desenvolver pesquisas. Mercado de Trabalho: Como a informática está presente em praticamente todos os setores da sociedade, o tecnólogo em Análise e Desenvolvimento de Sistemas pode atuar em empresas públicas ou privadas, instituições financeiras, consultorias, terceiro setor, empresas especializadas em Tecnologia da Informação (TI), indústrias etc.
- Curso Superior de Tecnologia em Gestão Empresarial (Presencial e EaD):
O tecnólogo em Gestão Empresarial atua no planejamento de atividades e recursos, na organização do trabalho e na gestão de pessoas – quem é responsável por determinada função, como deve ser o desempenho etc. Controla as atividades e monitora o cumprimento das tarefas. O profissional precisa ter a visão de uma empresa como um todo. Metade das micro e pequenas empresas do Estado de São Paulo são geridas por alguém com nível médio de ensino. Por sua formação generalista, o tecnólogo em Gestão Empresarial pode trabalhar nesse amplo mercado de modo a profissionalizar negócios. Mercado de Trabalho: O principal mercado de trabalho são empresas públicas e privadas de qualquer segmento. Mas o tecnólogo em Gestão Empresarial também pode aproveitar seus conhecimentos para gerir um negócio próprio.

Fatec Cruzeiro – Prof. Waldomiro May

- Curso Superior de Tecnologia em Gestão da Produção Industrial: O tecnólogo em Gestão da Produção Industrial trabalha para melhorar a qualidade e a produtividade de uma indústria, atuando no planejamento das atividades, no controle da produção, na criação e no teste de produtos. Pesquisa e identifica oportunidades de negócios e novas tecnologias de produção assim como coordena equipes para aperfeiçoar processos e a logística. Elabora os planos de manutenção de máquinas. Define a localização dos setores e dos equipamentos de uma empresa de acordo com as normas técnicas e de segurança. Acompanha a qualidade dos processos e dos produtos, além de definir como será feito o descarte de resíduos industriais segundo a política ambiental. Está mais focado na gestão, enquanto o tecnólogo em Produção Industrial ocupa-se da parte mais técnica, dos processos produtivos, das máquinas e ferramentas. Os cursos são oferecidos em unidades localizadas em importantes polos industriais de São Paulo. Mercado de Trabalho: Indústrias em geral.
- Curso Superior de Tecnologia em Eventos: Profissional auxilia e atua no planejamento, organização, coordenação e execução dos serviços de apoio técnico e logístico, utilizando o protocolo e etiqueta formal. Realiza procedimentos administrativos e operacionais. Recepciona e promove serviços de eventos. Planeja e participa da confecção de ornamentos decorativos. Coordena o armazenamento e manuseio de gêneros alimentícios servidos em eventos. Mercado de Trabalho: Empresas de eventos, centro de convenções, hotéis, parques de exposições, prestadoras de serviços para eventos, órgãos públicos, cruzeiros marítimos, restaurantes e bufê.

Fatec Cruzeiro – Prof. Waldomiro May

c) Demandas

Com base nas informações fornecidas pela FAT – Fundação de Apoio a Tecnologia, entidade ligada ao Centro Paula Souza responsável pela organização dos Vestibulares. Em relação ao mesmo período do ano anterior, nota-se aumentos significativos de demanda em todos os cursos da unidade no que diz respeito à relação candidato/ vaga, conforme gráficos a seguir:



Gráfico 1 – Comparativo de Relação candidato/vaga
Fonte: Plano de Gestão da Unidade Fatec Cruzeiro, 2016.

Os indicadores apontam que no 2º semestre de 2016 houve um aumento em relação ao mesmo período do ano anterior, no número de inscrições para todos os cursos oferecidos pela unidade.

Atualmente, são oferecidas 200 vagas distribuídas nos Cursos de Análise e Desenvolvimento de Sistemas (Manhã), Eventos (Noite), Gestão da Produção

Fatec Cruzeiro – Prof. Waldomiro May

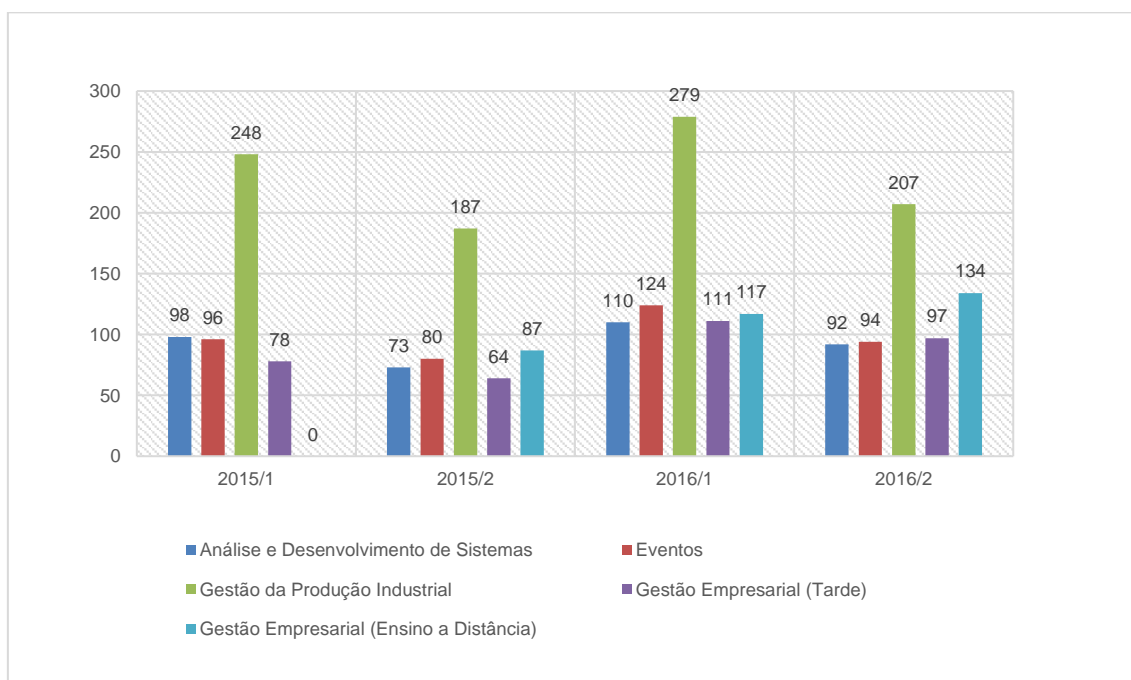
Industrial (Noite) e Gestão Empresarial (Tarde e Ensino a Distância) e o índice médio obtido em Cruzeiro foi de 3,12 candidatos/ vaga.



14

d) Política para o ensino, a pesquisa, a pós-graduação e a extensão.

As Unidades de Ensino Superior Tecnológico do CEETEPS mantêm-se fieis ao atendimento das diretrizes estabelecidas em 2012:

- Carga horária referencial para todos os cursos de tecnologia oferecidos: 2400 horas, excetuando-se as atividades de estágio e trabalho de graduação (TG);
- Incentivo à inclusão de estágio supervisionado e trabalho de graduação, com duração total de 400 horas, tendo como referência 240h de estágio e 160 para o TG;
- Distribuição da carga horária dos cursos em 6 semestres de 400 horas cada, ou seja, com 480 aulas;
- Colocação de semestre com 20 semanas corridas, contendo 24 aulas semanais, de modo a possibilitar o cumprimento das 480 aulas semestrais;
- Uso de atividades EaD ou reposições aos sábados para o complementação da carga horária até o limite das 480 aulas, desde que essas atividades não ultrapassem a 20% do total, conforme determina a legislação;
- Incentivo à colocação de disciplinas de língua estrangeira – Inglês, em todos os semestres do curso, com foco em todas as habilidades linguísticas, mas com ênfase na comunicação oral, como forma de qualificar a empregabilidade dos egressos e, com isso, permitir que atinjam, pelo menos, o estágio pré-intermediário na classificação europeia de desenvolvimento linguístico;

Fatec Cruzeiro – Prof. Waldomiro May

- Incentivo à colocação da disciplina de espanhol para os cursos que têm forte relação com o MERCOSUL, de modo a garantir dois semestres de estudos, com ênfase na oralidade e comunicação;
- Estabelecimento de calendário unificado para os períodos letivos, possibilitando que o sistema acadêmico possa ser implementado.

15

Atualmente, o Ceeteps oferta 72 diferentes cursos superiores de tecnologia na modalidade presencial e 1 curso na modalidade a distância (semipresencial), distribuídos em 10 eixos tecnológicos e replicados em 60 municípios, totalizando a oferta de 282 cursos tecnológicos no estado de São Paulo, os quais abarcam os 75.120 mil alunos matriculados.

O Centro Paula Souza foi contemplado, no ano de 2015, com 34 bolsas CNPq-PIBIC para Iniciação Científica e 10 bolsas CNPq-PIBITI de Iniciação Tecnológica e Inovação, o que representa estabilidade quando comparado a 2014, que apresentava dos mesmos números.

Com relação ao fortalecimento da pós-graduação Strictio Sensu, são oferecidos dois cursos de Mestrado Profissional: Gestão e Tecnologia em Sistemas Produtivos e Gestão e Desenvolvimento da Educação Profissional. Estes programas têm sido consolidados com vistas à manutenção do credenciamento e ao aumento de conceito nas avaliações quadrienais da CAPES. No que tange ao Lato-Sensu, estão mantidas as metas de estimular tais programas de forma a atingir 28 Fatecs.

e) Responsabilidade social da IES

- **Projeto FATEC_DA Melhor Idade**

O Projeto Fatec Melhor Idade é um projeto desenvolvido pela Fatec Cruzeiro – Prof. Waldomiro May, desde 2008, onde pessoas da comunidade com

Fatec Cruzeiro – Prof. Waldomiro May

mais de 50 anos se reúnem durante a semana para participarem de cursos de informática, palestras motivacionais e de conhecimentos específicos e passeios culturais. Ele conta com o apoio voluntário de profissionais de diversas áreas como médicos, nutricionistas, advogados, fonoaudiólogos, etc.

Em suma, é uma proposta de educação permanente, dirigida às pessoas interessadas em reciclar e atualizar seus conhecimentos.

Como Instituição educacional, a Fatec Cruzeiro promove também por meio desse projeto, ações educacionais, abrangendo a inclusão digital, em nível de extensão universitária.

- Objetivos da ação:

A criação da universidade aberta da terceira idade se inscreve em uma concepção ampliada da complexidade na abordagem da saúde na velhice e trata de inserir o indivíduo como cidadão ao proporcionar-lhe novos saberes, sem limites etários, e possibilitando-o acompanhar as transformações de um mundo globalizado.

Desta forma, os objetivos do projeto são:

- Possibilitar aos aprendizes o contato com uma nova realidade, muitas vezes não vivenciada antes;
- Sugerir, estimular e apoiar ações que promovam a participação dos idosos em todas as atividades compatíveis com sua condição;
- Oferecer oportunidade aos aprendizes do contato lúdico com o aprendizado, favorecendo o desenvolvimento psicológico e social;
- Privilegiar o momento que os idosos estão vivendo, estimulando a criação, despertando capacidades e talentos, descobrindo novas aptidões que possuem e que talvez nunca tenham percebido, levando-os a reinventarem a vida;

Fatec Cruzeiro – Prof. Waldomiro May

- Proporcionar aos idosos a oportunidade de ter contato com outros idosos e de vislumbrarem a importância desse aprendizado, contando para isso, com a utilização de recursos audiovisuais, laboratórios de informática e demais ferramentas que a faculdade pode disponibilizar;
- Encorajar o respeito mútuo, a tolerância e a apreciação da diversidade;
- Possibilitar a ampliação do seu conhecimento;
- Interagir de maneira dinâmica no seu aprendizado, adquirindo novas habilidades.
- Assim, há um conjunto de necessidades sociais e culturais que podem ser atendidas, como o que é proposto, através de atitudes positivas quanto à realização de esforços educacionais para engendrar mudanças culturais compatíveis com o progresso individual e cultural, numa sociedade que envelhece. Um projeto de extensão universitária, mormente, poderia ser uma forma de resposta a esses imperativos.



Figura 1 - Fatec Melhor Idade
Fonte: Plano de Gestão da Unidade Fatec Cruzeiro, 2016.

Fatec Cruzeiro – Prof. Waldomiro May

- **Distribuição de alimentos não perecíveis**

Em 2016, foram arrecadadas toneladas de alimentos não perecíveis, por meio da realização de Eventos e Cursos de Extensão e, que foram distribuídas para diferentes Instituições beneficentes do município de Cruzeiro.

Além disso, no dia 21 de Novembro, foram recebidos os representantes da AAP Associação Amando O Próximo, da cidade de Cruzeiro/SP, para realizar a entrega de 200 kg de alimentos. Os alimentos foram arrecadados junto à XI Semana de Tecnologia, que ocorreu no mês de Outubro, na Fatec Cruzeiro.

Trata-se de iniciativa social, que ajudará diversas famílias carentes que foram tiradas das ruas, com apoio da AAP, mediante parceria firmada pela Fatec Cruzeiro.

A AAP foi fundada em 02 de fevereiro de 2012 e constituiu-se como uma organização sem fins lucrativos, que tem como finalidade, entre outras ligadas à assistência social, auxiliar no resgate da cidadania e dignidade de pessoas com dificuldade de inserção/reinserção social, promovendo a reintegração destas pessoas às suas redes familiares e comunitárias.

A Fatec Cruzeiro pretende durante o próximo ano, ampliar ainda mais o aporte de iniciativas sociais que venham contribuir com a cidade e região.



Figura 2 - Arrecadação de alimentos

Fatec Cruzeiro – Prof. Waldomiro May

Fonte: Plano de Gestão da Unidade Fatec Cruzeiro, 2016.

- **Projeto – Entrega de alimentos para ex-moradores de ruas**

Em 15 de Agosto de 2016, estivemos na AAP Associação Amando O Próximo, na cidade de Cruzeiro/SP, realizando a entrega de 400 kg de alimentos. Os alimentos foram arrecadados nos Cursos de Extensão de Inverno, que ocorreram no mês de Julho deste ano, na Fatec Cruzeiro.

Trata-se de iniciativa social, que ajudará diversas famílias carentes que foram tiradas das ruas, com apoio da AAP, mediante nova parceria firmada pela Fatec Cruzeiro.



Figura 3 - Entrega de alimentos

Fonte: Plano de Gestão da Unidade Fatec Cruzeiro, 2016.

Fatec Cruzeiro – Prof. Waldomiro May

- **Comunicação com a sociedade**

A Unidade possui vários veículos de comunicação com a sociedade por meio das mídias sociais, tais como: facebook, fanpage, site institucional e ouvidoria online.

Além disso, utiliza eficazmente os e-mails institucionais, mantém compromisso com a excelência no atendimento telefônico e/ ou físico e enfatiza o uso consciente da Ouvidoria Online como ferramenta de melhoria da Unidade a ser utilizada por todos.

- Links de acesso:

- Site Institucional: www.fateccruzeiro.edu.br
- Ouvidoria Online: www.fateccruzeiro.edu.br/ouvidoria
- Página no *facebook*: www.facebook.com/fateccruzeiro
- Formulário de contato do site: www.fateccruzeiro.edu.br/contato

- Principais e-mails setorizados:

- f127acad@cps.sp.gov.br (Diretoria Acadêmica);
- f127op@cps.sp.gov.br (Diretoria de Serviços);
- f127dir@cps.sp.gov.br (Direção Geral).

- Telefone e Ramais:

- (12) 3142-6571

Setor	Ramal
Diretoria de Serviços	200
Diretoria de Serviços	201

Fatec Cruzeiro – Prof. Waldomiro May

Diretoria de Serviços	202
Diretoria de Serviços	203
Coordenação de Cursos	204
Coordenação de Cursos	214
Coordenação do Curso de Gestão Empresarial - Presencial	205
Coordenação do Curso de Análise e Desenv. de Sistemas	206
Coordenação do Curso de Eventos	207
Coordenação do Curso de Gestão Empresarial – EaD	208
Coordenação do Curso de Gestão da Produção Industrial	209
Secretaria Acadêmica	211
Setor	Ramal
Secretaria Acadêmica	212
Secretaria Acadêmica	213
Direção Geral	210
ATA	216
Biblioteca	217
Servidor (Pisos 1 e 2)	218
Servidor (térreo)	219
Portaria	215

f) As políticas de pessoal, as carreiras do corpo docente e técnico administrativo

- **Políticas de aperfeiçoamento**

- ENFOCO – Encontro de Formação de Colaboradores

Fatec Cruzeiro – Prof. Waldomiro May

O projeto tem por objetivo principal, desenvolver os funcionários por meio de atividades de desenvolvimento e acompanhamento, com foco nas competências e atitudes exigidas pelo mercado de trabalho. Visando o desempenho satisfatório das atribuições do cargo que ocupam além de mantê-los sempre atualizados. Os encontros são compostos por ações que acontecem durante todo o ano buscando alinhar a equipe, maior qualidade nos processos e produtos, qualidade de vida dos funcionários e satisfação dos clientes internos e externos. Através de palestras, dinâmicas, jogos e atividades ligadas capacitação e desenvolvimento humano.

O ENFOCO teve seu primeiro encontro no ano de 2014 foi ministrado pela facilitadora Tatiane Ferreira, da Empresa TF – Comunicação e Treinamentos. Neste dia foi desenvolvido o tema: Os cinco passos para o sucesso profissional.

Para este ano está previsto atividades para o mês de dezembro e para o ano de 2017, pretendemos abordar os seguintes temas:

- Inteligência Emocional;
- Liderança Situacional;
- Trabalho em Equipe;
- Comprometimento/Motivação;
- Flexibilidade/Pro atividade;
- Atendimento ao Cliente;
- Comunicação Eficaz.

A Fatec Cruzeiro acredita que o desenvolvimento dos nossos Recursos Humanos é fundamental para o crescimento da Instituição e acreditamos que Equipes capacitadas contribuem para:

- Melhor relacionamento com os colegas;
- Aumentar autoconfiança e autoestima;

Fatec Cruzeiro – Prof. Waldomiro May

- Tomar decisões mais inteligentes;
- Reconhecer e priorizar metas;
- Diminuir os conflitos;
- Compartilhar as informações;
- Trabalhar em equipes;
- Encontrar equilíbrio entre trabalho e família.

- Eventos e Comemorações

- Dia Internacional da Mulher: A Fatec Cruzeiro não poderia deixar passar em branco o Dia da Mulher, celebrado em 8 de março. Por isso, foram distribuídos bombons, como forma de homenagear todas as professoras, servidoras administrativas e terceirizadas;
- Dia do Professor: Como forma de homenagear e agradecer a todos os docentes que fazem do ensino não um trabalho, mas um grande aprendizado, e por fazer parte da construção de uma sociedade com pessoas mais dignas e esclarecidas, foi distribuído um bombom com uma mensagem de motivacional;
- Dia do Servidor Público: No dia 27/10 foi realizado uma ação de confraternização para todos os nossos colaboradores que cuidam da Fatec Cruzeiro com responsabilidade, disposição para ajudar os colegas e que contribuem para que esse ambiente de conquistas diárias seja agradável, cordial, produtivo, e agradecimentos por todo o empenho e dedicação;

Fatec Cruzeiro – Prof. Waldomiro May

- Campanha Outubro Rosa: A Fatec Cruzeiro apoia a Campanha Outubro Rosa, dessa forma, para fechamos a Campanha Outubro Rosa realizamos na Fatec Cruzeiro um movimento para fortalecer a conscientização sobre a prevenção do câncer de mama, que contou com a participação de alunos, docentes e técnico-administrativos. No auditório da Fatec foi realizada uma palestra com as enfermeiras da Unimed Cruzeiro, Micheli Modesto e Daniele Oliveira. Contamos com a parceria das consultoras da Natura, Sonia, Edna e Sandra, distribuindo diversos brindes e para fechar todos puderam saborear uma deliciosa pipoca;
- Campanha Novembro Azul: A Fatec Cruzeiro também apoia a Campanha Novembro Azul, dessa forma, vamos lembrar nossa comunidade o quanto é importante a conscientização da prevenção do câncer de próstata, com um ato que contará com a participação de alunos, docentes e técnico-administrativos. Realizou-se no auditório da Fatec uma palestra com as enfermeiras da Unimed Cruzeiro, Micheli Modesto e Daniele Oliveira. No mês todo de novembro os setores da Unidade ficaram repletos de bexigas azuis como forma de chamar atenção para esta campanha de suma importância;
- Integração: Com objetivo de integrar os novos funcionários a Equipe Fatec Cruzeiro, foi desenvolvido este projeto, que permite ao novo colaborador receber as informações necessárias da Unidade, como a nossa Visão, Missão, Valores, conhecer um pouco sobre cada setor e sua funcionalidade, os projetos desenvolvidos na Unidade, etc. Este treinamento acontece no primeiro dia de trabalho do funcionário, é um dia de integração, convívio e aprendizado.

Fatec Cruzeiro – Prof. Waldomiro May

- CAP – Comitê de Apoio Pedagógico da Fatec Cruzeiro

A Fatec Cruzeiro acredita que o cenário atual da educação no ensino superior exige um docente diferenciado que, além de dominar o tema relacionado com o conteúdo de sua disciplina, saiba posicionar o aluno como elemento central do processo de ensino-aprendizagem, proporcionando uma aula dinâmica e com participação de equipes de alunos motivados. Essa necessidade ocorre devido ao fato das novas gerações de estudantes possuírem como características principais o domínio da tecnologia. Há várias metodologias ativas que contribuem para que o docente possa trabalhar em sala de aula. Pode-se citar, por exemplo, o Problem Based Learning – PBL, que tem como objetivo principal proporcionar que o aluno busque o conhecimento necessário para a resolução de problemas reais, nos quais ele é tocado.

Entretanto, o PBL exige mais do que a colaboração da direção da unidade de ensino. Há necessidade de mudança de paradigma e treinamentos para que os docentes possam sentir segurança nessa nova maneira de atuar em sala de aula.

Nesse contexto, idealizou-se por meio da Direção da Unidade que fosse instituído um Comitê de professores que disseminassem os benefícios da aplicação de metodologias ativas no ensino da Instituição. Assim, desenvolveu-se o CAP – Comitê de Apoio Pedagógico da Fatec Cruzeiro.

O CAP foi criado pela Portaria Fatec Cruzeiro Nº 08, de 12/09/2014 e, é formado por um grupo de educadores responsáveis por compartilhar experiências sobre o PBL, incentivando a comunidade acadêmica na elaboração e aplicação de projetos inovadores junto às necessidades do mercado de trabalho.

Fatec Cruzeiro – Prof. Waldomiro May

Metas:

As principais metas do CAP na implementação de metodologias ativas são:

- Apontar e sugerir propostas de melhorias pedagógicas que contribuam com o sucesso dos alunos em seu processo de aprendizagem;
- Disseminar aos educadores projetos e planos de ensino embasados em metodologias ativas;
- Elaborar problemas interdisciplinares alinhados ao mercado de trabalho.

Aplicabilidade e Resultados:

Uma das metodologias propostas pelo CAP foi aplicada em duas turmas do curso de Análise e Desenvolvimento de Sistema da Faculdade de Tecnologia de Cruzeiro-SP. Os resultados mostraram alunos motivados, trabalhando harmoniosamente em equipe para a solução de um problema real. Observou-se, também, que as notas das médias nas disciplinas consideradas “difíceis” aumentaram significativamente, com uma diminuição acentuada do número de evasão no curso.

Desta forma, o CAP trabalha juntamente ao corpo docente, pois acredita que a implementação de metodologias ativas em sala de aula é uma ótima prática pedagógica.

O Scrum, por exemplo, tornou-se útil para controlar a gestão do PBL em sala de aula e o PBL, por sua vez, proporciona que o aluno seja protagonista principal do processo de ensino aprendizagem através da resolução de problemas reais no qual o docente assume o papel de mestre facilitador do processo educativo, apontando caminhos, alternativas e, principalmente, motivando seus alunos na autonomia e confiança na sua área de formação.

Fatec Cruzeiro – Prof. Waldomiro May



Figura 4 - Reunião do Comitê de Apoio Pedagógico
Fonte: Plano de Gestão da Unidade Fatec Cruzeiro, 2016.

- CIPA – Comissão Interna de Prevenção de Acidentes

Com a mudança para a sede própria, pela primeira vez, a Fatec Cruzeiro participou da realização de eleição para a sua Comissão Interna de Prevenção de Acidentes (CIPA). Essa Comissão é uma importante ferramenta na prevenção de acidentes e doenças decorrentes do trabalho. Nela, empregador e funcionários devem trabalhar conjuntamente na tarefa de evitar acidentes e melhorar a qualidade do ambiente de trabalho.

Em cumprimento às normas do Centro Paula Souza, houve um período para a inscrição dos interessados em fazer parte da Comissão, outro período para a realização da eleição e, finalmente, a divulgação dos resultados. Todo o procedimento eleitoral foi realizado eletronicamente por meio da plataforma disponibilizada pelo Centro Paula Souza.

Após a inscrição, o funcionário recebeu um e-mail de confirmação, avisando, também, que é preciso enviar uma foto digitalizada, entretanto, isso se faz necessário apenas caso o funcionário queira utilizar uma foto diferente da que está arquivada com a sua documentação.

Fatec Cruzeiro – Prof. Waldomiro May

Foram afixados nos murais do hall de entrada e da sala dos professores da Unidade os editais com o cronograma da eleição.

28

Após a apuração dos votos, os resultados foram devidamente divulgados:

1º - Alexandre Santos Abud - 23 votos

2º - Elizabeth Thomaz Pereira - 10 votos

3º - Raoni Sávio Ferreira - 6 votos

Atualmente, a Unidade conta com uma comissão composta por 4 integrantes, sendo os 2 candidatos mais votados eleitos como representantes dos empregados e outros 2 indicados, como representantes do empregadores.

g) Dados e Estatísticas

Titulação dos Docentes



Gráfico 2 - Titulação dos docentes

Fonte: Plano de Gestão da Unidade Fatec Cruzeiro, 2016.

Fatec Cruzeiro – Prof. Waldomiro May

Titulação dos Funcionários

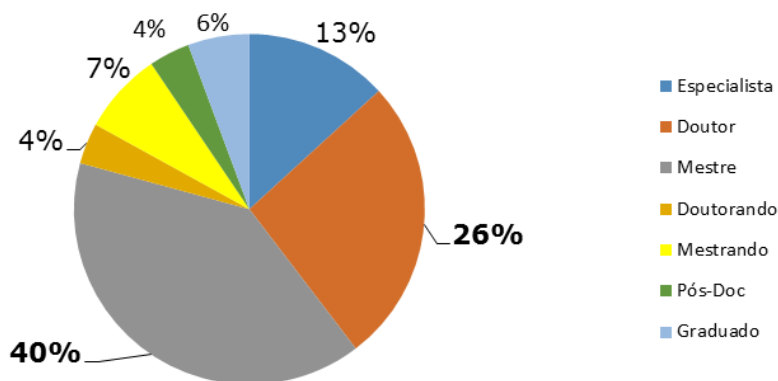

Gráfico 3 - Titulação dos funcionários

Fonte: Plano de Gestão da Unidade Fatec Cruzeiro, 2016.

h) Organização de gestão da IES

- **Organograma**

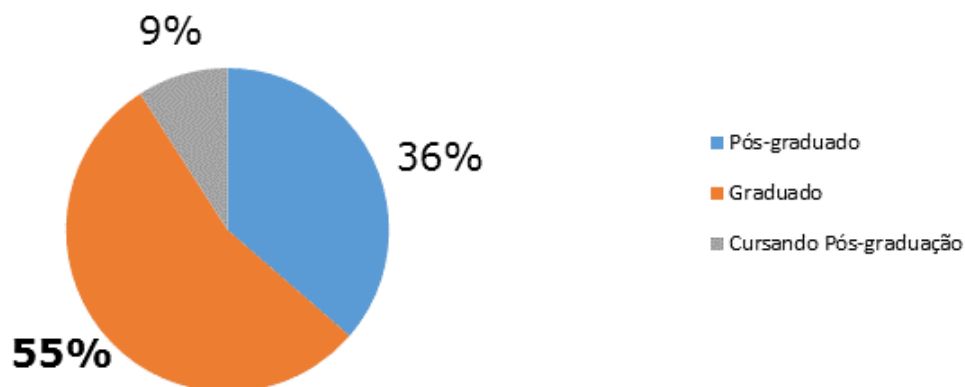
Fatec Cruzeiro – Prof. Waldomiro May



Figura 5 - Organograma Funcional 2016
Fonte: Plano de Gestão da Unidade Fatec Cruzeiro, 2016.

Fatec Cruzeiro – Prof. Waldomiro May

i) WebSAI

31

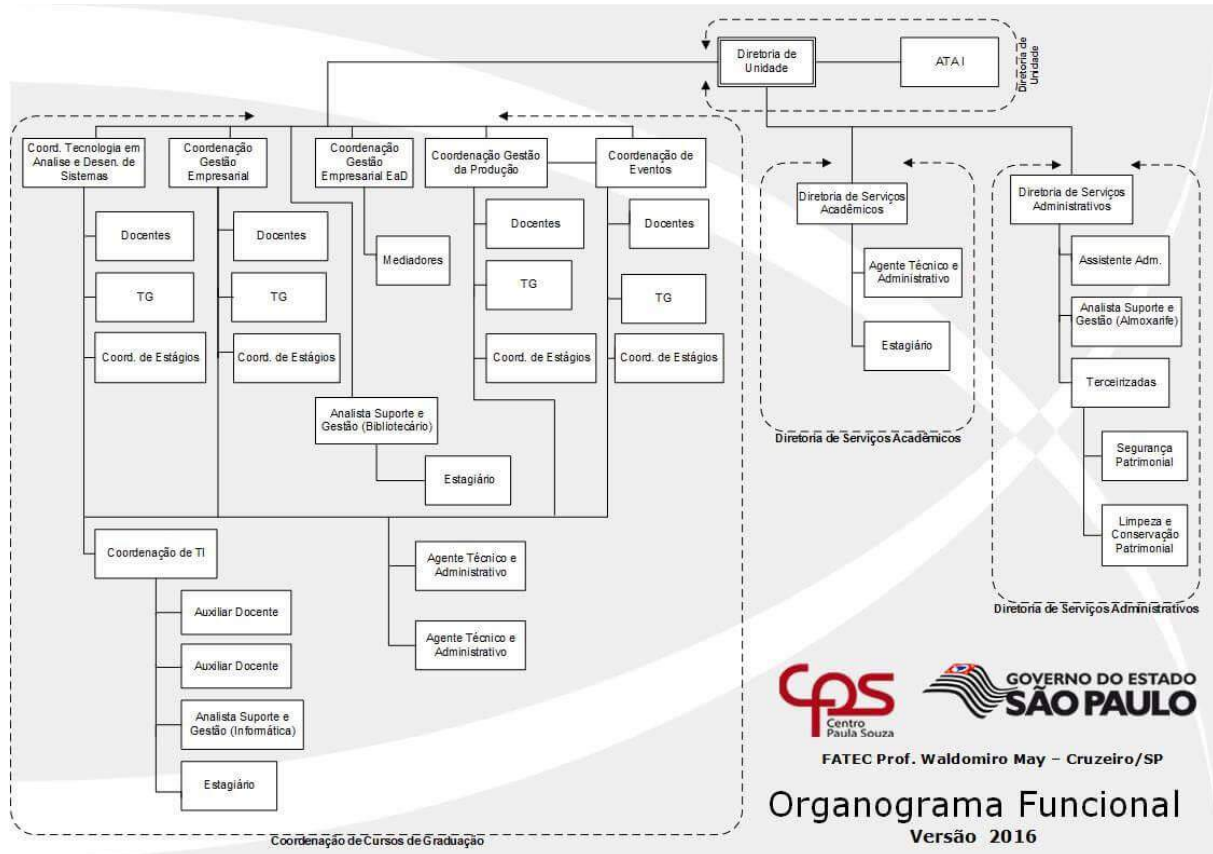
1) Foi perguntado ao **ALUNO**: Você gosta de frequentar esta unidade?



Gráfico 4 - WebSAI 01

Fonte: Plano de Gestão da Unidade Fatec Cruzeiro, 2016.

2) Foi perguntado ao PROFESSOR: De forma geral, você percebe que os alunos gostam de frequentar esta unidade?

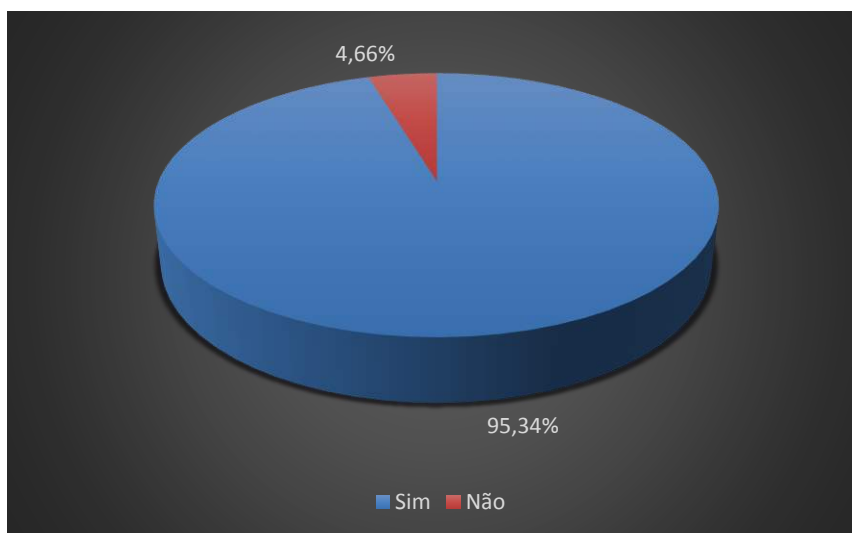

Gráfico 5 - WebSAI 02

Fonte: Plano de Gestão da Unidade Fatec Cruzeiro, 2016.

Fatec Cruzeiro – Prof. Waldomiro May

3) Foi perguntado ao PROFESSOR: Você acredita que alunos, professores e funcionários sentem orgulho e satisfação por pertencerem a esta escola?

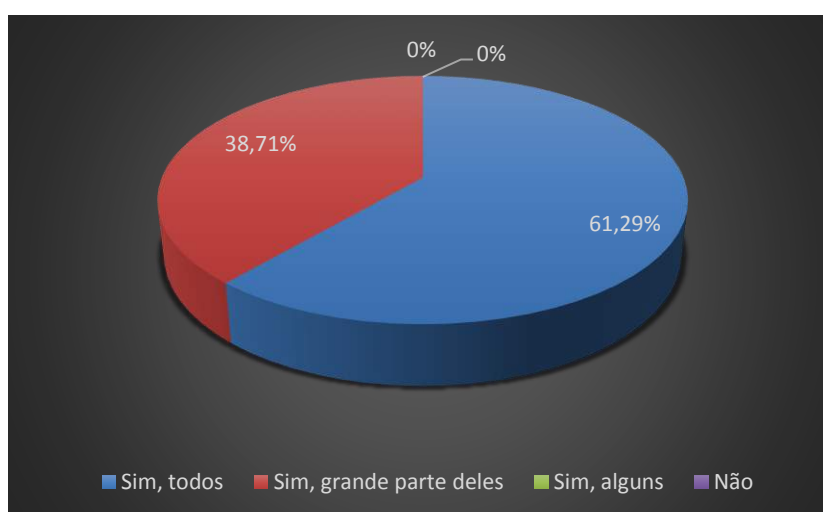
32



Gráfico 6 - WebSAI 03

Fonte: Plano de Gestão da Unidade Fatec Cruzeiro, 2016.

4) Foi perguntado ao PROFESSOR: Em sua unidade, há computadores em número suficiente para atender aos alunos?

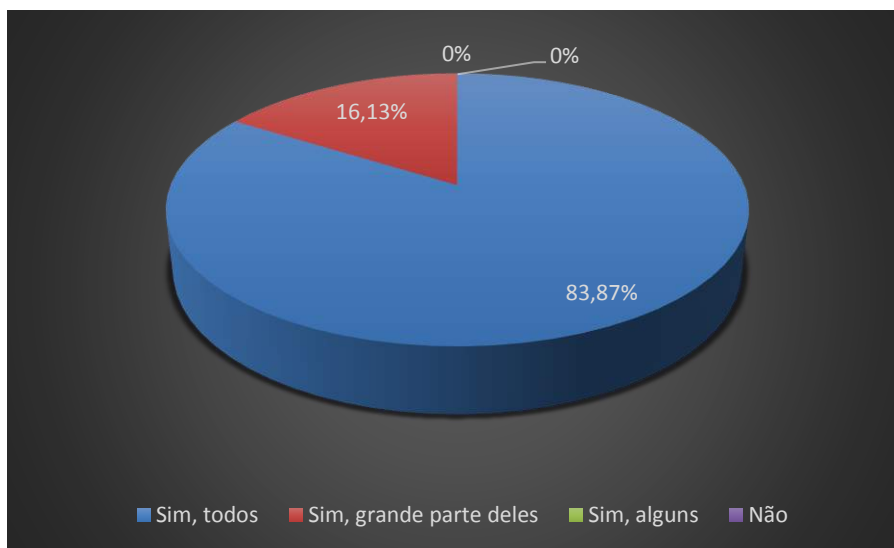

Gráfico 7 - WebSAI 04

Fonte: Plano de Gestão da Unidade Fatec Cruzeiro, 2016.

Fatec Cruzeiro – Prof. Waldomiro May

5) Foi perguntado ao ALUNO: Em sua unidade, há computadores em número suficiente para atender aos alunos?

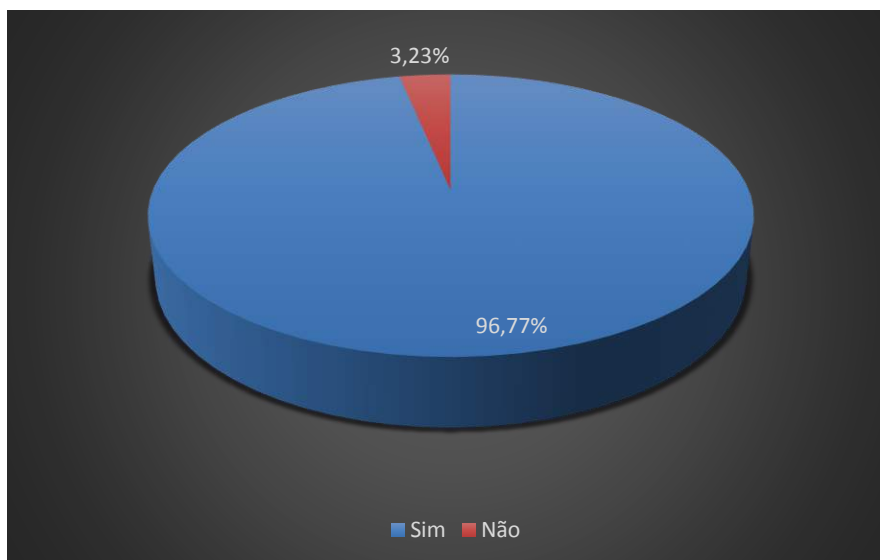
33



Gráfico 8 - WebSAI 05

Fonte: Plano de Gestão da Unidade Fatec Cruzeiro, 2016.

6) Foi perguntado ao ALUNO: Em sua opinião, há defasagem tecnológica dos hardwares e softwares utilizados na unidade?

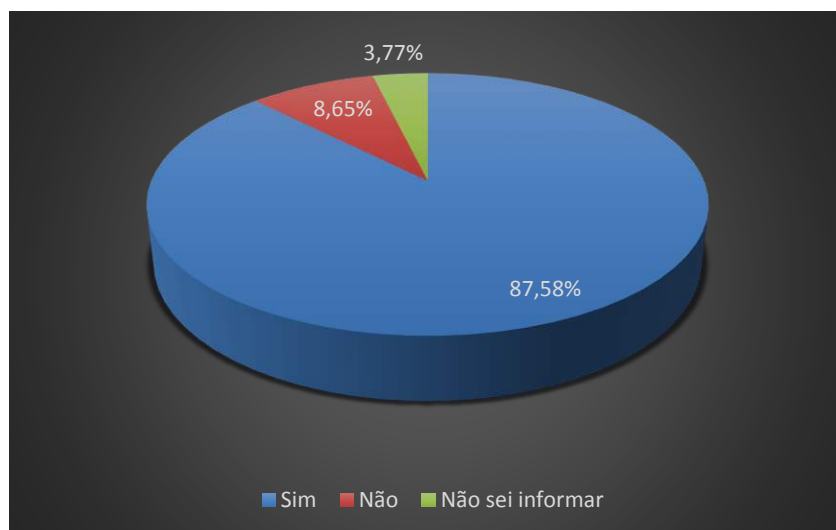

Gráfico 9 - WebSAI 06

Fonte: Plano de Gestão da Unidade Fatec Cruzeiro, 2016.

Fatec Cruzeiro – Prof. Waldomiro May

7) Foi perguntado ao PROFESSOR: Em sua opinião, há defasagem tecnológica dos hardwares e softwares utilizados na unidade?



Gráfico 10 - WebSAI 07

Fonte: Plano de Gestão da Unidade Fatec Cruzeiro, 2016.

8) Foi perguntado ao PROFESSOR: Em sua unidade, as condições para navegação na internet (capacidade e velocidade da conexão) são adequadas?



Gráfico 11 - WebSAI 08

Fatec Cruzeiro – Prof. Waldomiro May

Fonte: Plano de Gestão da Unidade Fatec Cruzeiro, 2016.

9) Foi perguntado ao ALUNO: Em sua unidade, as condições para navegação na internet (capacidade e velocidade da conexão) são adequadas?



Gráfico 12 - WebSAI 09

Fonte: Plano de Gestão da Unidade Fatec Cruzeiro, 2016.

10) Foi perguntado ao ALUNO: Você considera que as instalações e os equipamentos de laboratório são adequados ao desenvolvimento dos conteúdos nas disciplinas que deles fazem uso?

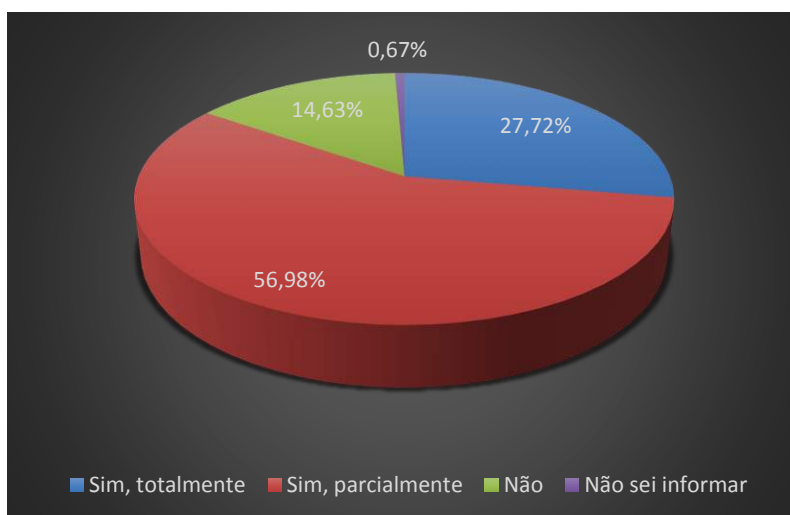

Gráfico 13 - WebSAI 10

Fonte: Plano de Gestão da Unidade Fatec Cruzeiro, 2016.

Fatec Cruzeiro – Prof. Waldomiro May

11) Foi perguntado ao PROFESSOR: Você considera que as instalações e os equipamentos de laboratório são adequados ao desenvolvimento dos conteúdos da sua disciplina?

36



Gráfico 14 - WebSAI 11

Fonte: Plano de Gestão da Unidade Fatec Cruzeiro, 2016.

12) Foi perguntado ao ALUNO: Em sala de aula, os professores dão atenção individual quando você e seus colegas apresentam dificuldades para acompanhar os conteúdos que estão sendo tratados?

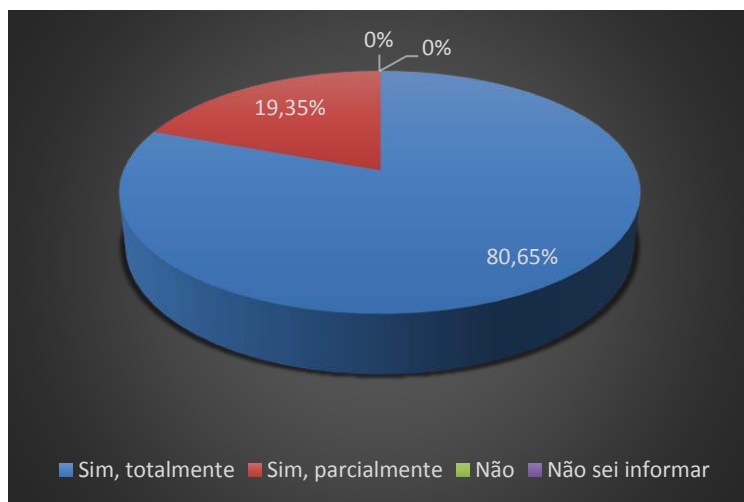

Gráfico 15 - WebSAI 12

Fonte: Plano de Gestão da Unidade Fatec Cruzeiro, 2016.

Fatec Cruzeiro – Prof. Waldomiro May

13) Foi perguntado ao ALUNO: A unidade oferece sistematicamente oportunidades especiais para alunos que têm dificuldades de aprendizagem?

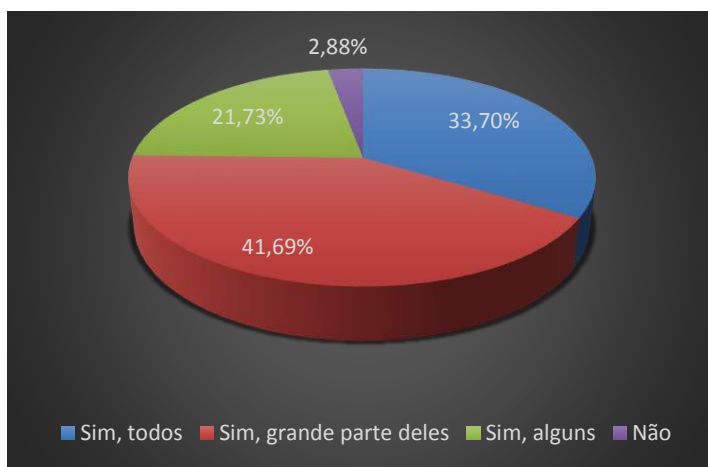
37



Gráfico 16 - WebSAI 13

Fonte: Plano de Gestão da Unidade Fatec Cruzeiro, 2016.

Fatec Cruzeiro – Prof. Waldomiro May

j) Políticas de atendimento aos estudantes

A Coordenação de Curso possui atendimento diário para dar suporte aos estudantes. Os professores cumprem 25% de Hora-atividade na unidade para plantão de dúvidas. Seguem os quadros de hora/atividades da unidade:

NOME DO(A) PROFESSOR(A)	CURSO	Dia Hora/Atividade	CURSO	Dia Hora/Atividade	CURSO	Dia Hora/Atividade
Ana Carla Fana	Eventos					
Ana Lúcia Magalhães	GE	Quinta-feira 17h45 - 18h10				
Anibal Evanisto Fernandes	A.D.S	Terça-feira 08h40 - 10h35				
Bruno Bustamante F. Leonor	A.D.S	Segunda-feira 11h25 - 12h15 Quarta-feira 11h25 - 12h15				
Carlos Alberto do Nascimento	A.D.S	Terça-feira 10h35 - 11h50	GE	Quinta-feira 15h40 - 16h05		
Carlos Henrique Loureiro Feichas	A.D.S	Segunda-feira 08h05 - 10h35	GE	Quarta-feira 15h00 - 15h50		
Dauri Tavares Pimentel	GE	Quarta-feira 13h25 - 14h15	Eventos			
Dawilmar Guimarães Araújo	A.D.S	Terça-feira 10h35 - 11h25 Quinta-feira 10h35 - 11h25				
Eber José dos Santos	Eventos					
Eduardo Compasso Arbex	A.D.S	Quinta-feira 10h10 - 10h35 Sexta-feira 11h25 - 12h15	GPI			
Eduardo Hidenori Enari	A.D.S	Terça-feira 07h50 - 08h40 Sexta-feira 11h25 - 12h15				
Elizabeth Thomaz Pereira	A.D.S	Terça-feira 07h50 - 08h40	GE	Segunda-feira 13h00 - 14h15	GPI	
Eugênio Sper de Almeida	A.D.S	Quarta-feira 11h25 - 12h15				
Eurídica da C. Tobias	A.D.S	Quarta-feira 11h25 - 12h15 Quinta-feira 09h45 - 10h35	GE	Quinta-feira 13h00 - 14h15		
Henio Fontão	A.D.S	Terça-feira 10h35 - 11h25				
Henrique Martins Galvão	GE	Terça-feira 13h35 - 14h15 Sexta-feira 13h35 - 14h15	GPI			
Jorge Luiz Rosa	GPI					
José Walmir G. Duque	A.D.S	Segunda-feira 11h30 - 12h20 Sexta-feira 11h30 - 12h20				
José Augusto Paes Deccache	GE	Segunda-feira 13h50 - 14h15 Terça-feira 13h50 - 14h15 Quarta-feira 15h55 - 16h00				
Leonidas Magno de Moraes	GE	Quinta-feira 17h45 - 18h35	GPI			
Lígia Maria T. de F. Brezolin	GE	Terça-feira 15h15 - 16h05	ADS	Segunda-feira 09h30 - 10h20		
Luciani Vieira Gomes Alvareli	GE	Segunda-feira 13h50 - 14h15 Sexta-feira 13h25 - 14h15				
Luis Fernando de Almeida	A.D.S	Terça-feira 10h35 - 11h25 Quinta-feira 10h35 - 11h25				
Márcia C. A. da S. Rubez de Castro	GE	Segunda-feira 15h55 - 17h10 Terça-feira 15h55 - 17h10				
Marcelo Augusto Pina Aragão	GE	Terça-feira 17h45 - 18h35	Eventos			
Marcelio Farias da Silva	GE	Quinta-feira 13h25 - 14h15	ADS	Quarta-feira 07h00 - 07h50 / 11h25 - 12h15 Sexta-feira 11h25 - 12h15		
Mary Mitsue Yokosawa	GE	Sexta-feira 14h50 - 16h05				
Norio Ishizaki	GE	Terça-feira 15h40 - 16h05	ADS	Quinta-feira 10h35 - 11h25		
Paulo Roberto Marcondes Jr.	GE	Segunda-feira 17h50 - 18h15 Terça-feira 17h45 - 18h35 Quarta-feira 17h45 - 18h35				
Renan França Gomes Nogueira	GE	Terça-feira 15h55 - 16h45	ADS	Sexta-feira 11h25 - 12h15		
Ricardo Zerinto Martins	GE	Segunda-feira 13h25 - 14h15				
Sérgio Augusto Siqueira	GE	Quarta-feira 13h25 - 14h15 Sexta-feira 13h25 - 14h15				
Taise Elen Lopes	ADS	Quinta-feira 07h50 - 09h30				
Tereza da Glória Roque	GE	Quarta-feira 13h25 - 14h15	ADS	Sexta-feira 09h30 - 09h55		
Warner Brezolin	ADS	Segunda-feira 07h00 - 07h50 / 11h25 - 11h50				

Figura 6 - Quadro de hora/atividade ADS e Gestão Empresarial

Fonte: Plano de Gestão da Unidade Fatec Cruzeiro, 2016.

Fatec Cruzeiro – Prof. Waldomiro May

NOME DO(A) PROFESSOR(A)	CURSO	Dia Hora/Atividade	CURSO	Dia Hora/Atividade	CURSO	Dia Hora/Atividade
Adriano José Sorbelle de Souza	G.P.I.	Terça-feira 18h45 - 19h35 Sexta-feira 17h55 - 18h45				
Ana Carla Faria	Eventos	Terça-feira 18h45 - 22h15				
Ana Carolina Satim Rodrigues	Eventos	Quarta-feira 20h25 - 21h15				
Ana Lúcia Magalhães	GE	Quinta-feira 17h45 - 18h10	Eventos	Sexta-feira 20h35 - 21h50		
Andréia Lopes da Costa	Eventos	Sexta-feira 18h20 - 18h45				
Anibal Evaristo Fernandes	A.D.S	Terça-feira 08h40 - 10h35				
Bruno Bustamante F. Leonor	A.D.S	Segunda-feira 11h25 - 12h15 Quarta-feira 11h25 - 12h15				
Carlos Alberto do Nascimento	A.D.S	Terça-feira 10h35 - 11h50 Quinta-feira 08h40 - 09h55	GE	Quinta-feira 15h40 - 16h05		
Carlos Henrique Loureiro Feichas	A.D.S	Segunda-feira 08h05 - 10h35	GE	Quarta-feira 15h00 - 15h50		
Camila Ferreira de Oliveira Rocha	Eventos	Sexta-feira 17h55 - 18h45				
Dauri Tavares Pimentel	GE	Quarta-feira 13h25 - 14h15	Eventos	Terça-feira 18h45 - 19h35		
Dawilmar Guimarães Araújo	A.D.S	Terça-feira 10h35 - 11h25 Quinta-feira 10h35 - 11h25				
Denise Ferreira Laurito Nascimento	Eventos	Quinta-feira 18h20 - 18h45	G.P.I.	Segunda-feira 17h55 - 18h45		
Diego de Magalhães Barreto	Eventos	Quinta-feira 20h35 - 21h25				
Eber José dos Santos	Eventos	Terça-feira 19h35 - 21h15	G.P.I.	Sexta-feira 18h20 - 18h45		
Eduardo Compasso Arbex	A.D.S	Quinta-feira 10h10 - 10h35 Sexta-feira 11h25 - 12h15	G.P.I.	Quinta-feira 17h55 - 18h45		
Eduardo Hidenori Enari	A.D.S	Terça-feira 07h50 - 08h40 Sexta-feira 11h25 - 12h15				
Elizabeth Thomaz Pereira	A.D.S	Terça-feira 07h50 - 08h40 Quarta-feira 11h25 - 13h05	GE	Segunda-feira 13h00 - 14h15	G.P.I.	Segunda-feira 17h55 - 18h45 Quarta-feira 17h55 - 18h45
Eugênio Sper de Almeida	A.D.S	Quarta-feira 07h50 - 08h40				
Eugênio Zappa Neto	G.P.I.	Segunda-feira 19h45 - 20h35				
Euridice da C. Tobias	A.D.S	Quarta-feira 11h25 - 12h15 Quinta-feira 09h45 - 10h35	GE	Quinta-feira 13h00 - 14h15		
Evaldo Silva	G.P.I.	Terça-feira 18h45 - 19h35				
Henio Fontão	A.D.S	Terça-feira 10h35 - 11h25				
Henrique Martins Galvão	GE	Terça-feira 13h35 - 14h15 Sexta-feira 13h35 - 14h15	Eventos	Sexta-feira 18h20 - 18h45	G.P.I.	Terça-feira 20h35 - 21h25 Sexta-feira 17h55 - 18h45
Igor Alexandre Fioravante	G.P.I.	Segunda-feira 21h00 - 22h15 Terça-feira 19h35 - 20h25				
Ingrid Meirelles Salvino Tomaszewski	Eventos	Sexta-feira 18h20 - 18h45	G.P.I.	Quarta-feira 19h35 - 20h25		
Jorge Luiz Rosa	G.P.I.	Sexta-feira 17h55 - 18h45				
José Waldir G. Duque	A.D.S	Segunda-feira 11h30 - 12h20 Sexta-feira 11h30 - 12h20				
José Augusto Paes Deccache	GE	Segunda-feira 13h50 - 14h15 Terça-feira 13h50 - 14h15 Quarta-feira 15h55 - 18h00				
Leonidas Magno de Moraes	GE	Quinta-feira 17h45 - 18h35	G.P.I.	Quinta-feira 18h45 - 20h25 Sexta-feira 18h20 - 18h45		
Lígia Maria T. de F. Brezolin	GE	Terça-feira 15h15 - 18h05	ADS	Segunda-feira 09h30 - 10h20	Eventos	Terça-feira 20h25 - 21h40
Luciani Vieira Gomes Alvareli	GE	Segunda-feira 13h50 - 14h15 Sexta-feira 13h25 - 14h15	Eventos	Segunda-feira 20h35 - 21h00 Terça-feira 20h35 - 21h15	G.P.I.	Segunda-feira 18h20 - 18h45
Luís Fernando de Almeida	A.D.S	Terça-feira 10h35 - 11h25 Quinta-feira 10h35 - 11h25				
Márcia C. A. da Silva Rubez de Castro	GE	Segunda-feira 15h55 - 17h10 Terça-feira 15h55 - 17h10	Eventos	Segunda-feira 18h20 - 18h45		
Marcelo Augusto Pina Aragão	GE	Terça-feira 17h45 - 18h35	Eventos	Segunda-feira 20h35 - 21h25 Terça-feira 17h55 - 18h45		
Marcílio Farias da Silva	GE	Quinta-feira 13h25 - 14h15	ADS	Quarta-feira 07h00 - 07h50 / 11h25 - 12h15 Sexta-feira 11h25 - 12h15		
Maria Goreti Rufino de Souza Cardoso	Eventos	Segunda-feira 20h10 - 20h35				
Mary Mitsue Yokosawa	GE	Sexta-feira 14h50 - 16h05	Eventos	Sexta-feira 20h10 - 20h35		
Nathalia Martinelli Rocha	Eventos	Quarta-feira 17h55 - 18h45				
Norio Ishisaki	GE	Terça-feira 15h40 - 16h05	ADS	Quinta-feira 10h35 - 11h25	Eventos	Segunda-feira 18h20 - 18h45
Norio Ishisaki	G.P.I.	Sexta-feira 18h45 - 20h25				
Patrícia Postilione Appolinário	Eventos	Quinta-feira 18h45 - 19h35				
Paulo Roberto Marcondes Jr.	GE	Segunda-feira 17h50 - 18h15 Terça-feira 17h45 - 18h35 Quarta-feira 17h45 - 18h35	Eventos	Terça-feira 19h35 - 20h25	G.P.I.	Segunda-feira 18h20 - 18h45
Renan França Gomes Nogueira	GE	Terça-feira 15h55 - 16h45	ADS	Sexta-feira 11h25 - 12h15		
Ricardo Zerinto Martins	GE	Segunda-feira 13h25 - 14h15				
Rosinei Batista Ribeiro	G.P.I.	Terça-feira 17h55 - 18h45 Quarta-feira 13h25 - 14h15				
Sérgio Augusto Siqueira	GE	Sexta-feira 13h25 - 14h15				
Taise Elen Lopes	ADS	Quinta-feira 07h50 - 09h30	G.P.I.	Segunda-feira 20h10 - 21h25		
Tereza da Glória Roque	GE	Quarta-feira 13h25 - 14h15	ADS	Sexta-feira 09h30 - 09h55		
Warner Brezolin	ADS	Segunda-feira 07h00 - 07h50 / 11h25 - 11h50	G.P.I.	Segunda-feira 17h55 - 18h45 / 21h25 - 22h15		

Figura 7 - Quadro de hora/atividade Eventos e GPI
Fonte: Plano de Gestão da Unidade Fatec Cruzeiro, 2016.

Fatec Cruzeiro – Prof. Waldomiro May

k) Projetos Desenvolvidos pela Unidade por meio de HAEs

Horas Atividades Específicas - HAE				Total de Horas da Unidade: 305
Tipo	Professor	Categoria	Horas semanais	Projeto
Projetos	Elizabeth Thomaz Pereira	Ensino Sup. III-C	05	Relação com a Comunidade: Projeto Melhor Idade;
Outros	Ana Carla de Farias	Ensino Sup. I-A	04	Catálogo de Empresas, Hotéis e Pousadas do Vale do Paraíba
	Aníbal Evaristo Fernandes	Ensino Sup. II-C	06	Assessoria à Direção/Coordenação: Coordenação do CAP – Comitê de Apoio Pedagógico;
	Beniza Maria Figueira Thomaz da Silva	Ensino Sup. I-A	04	Assessoria à Direção/Coordenação: Responsável pelo apoio a assuntos jurídicos;
	Carlos Henrique Loureiro Feichas	Ensino Sup. II-C	02	Assessoria à Direção/Coordenação: Projeto da Maratona de Programação, apoio a eventos internos e parcerias institucionais;
	Carlos Alberto do Nascimento	Ensino Sup. I-A	02	Assessoria à Direção/Coordenação: Projeto da Maratona de Programação, apoio a eventos internos e parcerias institucionais;
	Jorge Rosa	Ensino Sup. I-A	02	Preencher Projeto
	Éber José dos Santos	Ensino Sup. I-A	05	Elaboração de Catálogo de Eventos do Vale do Paraíba
	Eugênio Sper de Almeida	Ensino Sup. III-A	02	Preencher Projeto
	José Walmir Gonçalves Duque	Ensino Sup. III-C	10	Assessoria à Direção/Coordenação: Coordenação da Semana de Tecnologia, Revista Institucional e Encontro de Iniciação Científica;
	Henrique Martins Galvão	Ensino Sup. I-A	05	Desenvolvimento de Projetos Estratégicos de Apoio Acadêmico e Pesquisa

Fatec Cruzeiro – Prof. Waldomiro May

	Paulo Roberto Marcondes Júnior	Ensino Sup. II-C	04	Catálogo de Eventos Turísticos e Culturais do Vale do Paraíba
	Warner Brezolin	Ensino Sup. I-A	04	Desenv. de Sist. Web e Desktop p/ Automação de Eventos Acadêmicos e Processos Administrativos
Trabalho Graduação	Carlos Alberto do Nascimento	Ensino Sup. I-A	05	Coordenação TG – Curso TI
	Carlos Henrique Loureiro Feichas	Ensino Sup. II-C	05	Coordenação TG – Curso TI
	Denise Ferreira Laurito Nascimento	Ensino Sup. I-A	06	Coordenação TG – Curso Eventos
	Éber José dos Santos	Ensino Sup. I-A	06	Coordenação TG – Curso Eventos
	Lígia Maria Teixeira Brezolin	Ensino Sup. II-A	02	Assessoria à Direção/Coordenação: Apoio Agência de Inovação
	Luciani Vieira Gomes Alvareli	Ensino Sup. II-A	10	Coordenação TG – Curso Gestão Empresarial
	Carlos Henrique Loureiro Feichas	Ensino Sup. II-C	02	Coordenação TG – Curso Gestão Empresarial
Superintendência	Ana Carolina Satim Rodrigues	Ensino Sup. I-A	36	Assessoria a Superintendência – Projeto de Desenvolvimento do Sistema Acadêmico;
	Luiz Carlos Rosa Júnior	Ensino Sup. I-A	40	Assessoria a Superintendência – Projeto de Desenvolvimento do Sistema Acadêmico;
	Ricardo Zerinto Martins	Ensino Sup. III-A	32	Apoio à CESU.
	Warner Brezolin	Ensino Sup. I-A	06	Assessoria a Superintendência – Responsável local pela Agência de Inovação.
Curso EAD	Euridice da Conceição Tobias	Ensino Sup. III-A	20	Mediador On-line
	Henio Fontão	Ensino Sup. I-A	36	Mediador On-line
	Lígia Maria Teixeira Brezolin	Ensino Sup. II-A	12	Orientador Polo

Fatec Cruzeiro – Prof. Waldomiro May

	Henrique Martins Galvão	Ensino Sup. I-A	04	Orientador de PI/AACC
Estágio	Márcia Cristina Ananias da Silva Rubez de Castro	Ensino Sup. II-A	10	Coordenação de Estágio – Gestão Empresarial e G.E. (EaD)
	Igor Alexandre Fioravante	Ensino Sup. I-A	12	Coordenação de Estágio – GPI e Eventos
	Taíse Elen Lopes	Ensino Sup. I-A	06	Coordenação de Estágio – Análise e Desenvolvimento de Sistemas.

Fatec Cruzeiro – Prof. Waldomiro May

IV – Considerações finais

Considerando o início das atividades da CPA da FATEC Cruzeiro – Prof. Waldomiro May, mas levando-se também em conta as atividades realizadas pela Gestão da Unidade e Gestão do Centro Paula Souza, em vistas à política de autoavaliação:

- a) A Unidade da Fatec Cruzeiro está em processo de implantação de dois cursos, que se encerrará em 2017: Curso de Tecnologia em Gestão de Produção Industrial e Tecnologia em Eventos. Como todo processo de implantação e dadas as dificuldades inerentes a esse processo, que envolve contratação de professores, por exemplo, entende-se que há algumas vezes contaminação negativa nos resultados apurados em Sistemas de Avaliação.
- b) O instrumento de Avaliação Interna (AI) tem se mostrado bastante efetivo por ressaltar pontualmente questões não observadas pelo WebSAI (Sistema de Avaliação Institucional), por curso, disciplina e professor. Algumas ações têm sido desenvolvidas em resposta ao que foi apurado nesse instrumento tais como Comitê de Apoio Pedagógico (CAP) e Cursos de Extensão de cada área, nos meses de Janeiro e Fevereiro. Também foram estabelecidos horários de atendimento extraclasse por parte dos Docentes da unidade.
- c) O instrumento de Avaliação Institucional geral (WebSAI) tem se mostrado efetivo para a Gestão do Centro Paula Souza como um todo, bem como tem oferecido subsídios para nossa política de Plano de Carreira, por exemplo. Para dar suporte a esse processo, o Comitê de Evolução

Fatec Cruzeiro – Prof. Waldomiro May

Funcional da Unidade em conjunto com a CPA se deparou com a necessidade de aprimorar ações de qualificação de pessoal bem como sua certificação. Nesse particular, tem sido divulgados os cursos de Capacitação enviados pelo Centro Paula Souza - CETEC bem como oferecidos Cursos de Extensão abertos ao público, nos meses de Janeiro e Julho e o ENFOCO (Encontro de Formação de Colaboradores). Está sendo concebida uma Plataforma de controle e emissão de Certificados da unidade.

- d) Na área de Projetos Tecnológicos e de Extensão tem sido organizado, desde 2006, a Semana de Tecnologia da Fatec Cruzeiro que visa propiciar os estudantes a oportunidade de construir Projetos e apresentar no evento. Também nesse evento existe a oportunidade de conhecer o que existe de Tecnologia nas empresas expositoras: em 2016, Maxion e SENAI estiveram presentes. Nesse evento também se oferece um conjunto de atividades organizado na forma de Trilhas de Carreiras, que são Trilhas Formativas de cada área de atuação de cada um dos Cursos oferecidos pela Unidade. Muitos dos Projetos de Extensão apresentados são frutos de atividades oficiais dos cursos tais como Atividades Autônomas de Projetos e Trabalhos de fechamento de Disciplinas.
- e) Na área de Produção Científica tem sido organizado, desde 2013, o EIC – Encontro de Iniciação Científica, que visa oportunizar aos estudantes experiência de Produção Científica, na forma de Artigos, bem como sua Comunicação na forma Oral ou Painel.

Fatec Cruzeiro – Prof. Waldomiro May

- f) Na área de Responsabilidade Social, a FATEC Cruzeiro tem demonstrado, desde o início de sua implantação, preocupação com o tema, envolvendo docentes e discentes. Projetos tais como FATEC_DA Melhor Idade, Distribuição de Alimentos e Cursos de Extensão (abertos à comunidade de forma gratuita) são demonstrações disso.
- g) Quanto ao aprimoramento dos processos de Avaliação Institucional, há um esforço constante da Unidade no estudo dos indicadores bem como na tradução dessa leitura em termos de ações tangíveis de curto e médio prazos, dentro do âmbito de atuação da Unidade.



Pode-se verificar, portanto, que o Centro Paula Souza e, em particular, a Fatec Cruzeiro – Prof. Waldomiro May, tem cumprido sua missão de “Promover a educação profissional pública dentro de referenciais de excelência, visando o atendimento das demandas sociais e do mundo do trabalho”. Em particular, a Fatec Cruzeiro – Prof. Waldomiro May, tem se esmerado em Avaliar sistematicamente suas ações, até mesmo com uso de instrumento próprio Avaliação Interna (AI), complementar ao WebSAI.

Além das ações sumarizadamente descritas acima, a CPA da Fatec Cruzeiro – Prof. Waldomiro May elaborou um Planejamento para o ano de 2017, conforme segue:

- Emissão da Portaria com atualização da Comissão da CPA;
- Organização da eleição da CPA;
- Organização de grupos de trabalho entre os membros da CPA;
- Atualização de setores na Avaliação Interna: Secretaria, Biblioteca, TI, Limpeza, Segurança, CIPA;

Fatec Cruzeiro – Prof. Waldomiro May

- Análise e simplificação do questionário sobre a autoavaliação do aluno;
- Análise e simplificação do questionário sobre a avaliação dos alunos;
- Implantação de ouvidoria online;
- Levantamento de dúvidas com relação às avaliações e envio de e-mail ao Centro Paula Souza;
- Realização de teste da ouvidoria online;
- Organização da apresentação da CPA para a próxima reunião de Congregação da Unidade.



46

O Sistema de Autoavaliação demonstra que os indicadores empregados tem se mostrado bastante úteis, mas, reflexões constantes tem que ser feitas acerca de sua natureza, objetivos e métodos de aplicação. Nesse particular, vale ressaltar que deve haver importante busca na simplificação e objetividade de métodos de aplicação, sob o risco de contaminar negativamente o processo, pois, sempre é relatado, principalmente pelos alunos como “um processo cansativo”.

A despeito das dificuldades, entende-se o caminhar forte da unidade na busca por crescimento em sua atividade principal de ensino superior de qualidade, formando alunos de excelência, marca essa tradicional do Centro Paula Souza.